

La Maison des Jeunes et de la Culture (MJC) Claude Nougaro, à Montmorillon dans la Vienne, est une association d'éducation populaire. Son action souhaite répondre aux attentes des habitants et particulièrement celles des personnes défavorisées. Elle leur propose notamment une épicerie solidaire que viennent compléter les activités d'une légumerie et d'une conserverie. Ces dernières favoriseront une offre alimentaire saine et locale, et seront créatrices d'emplois de réinsertion. Bien que l'expertise de la MJC dans le développement de projet ne soit plus à prouver, des enjeux logistiques et des réalités de terrains ont été observés.

➤ En bref

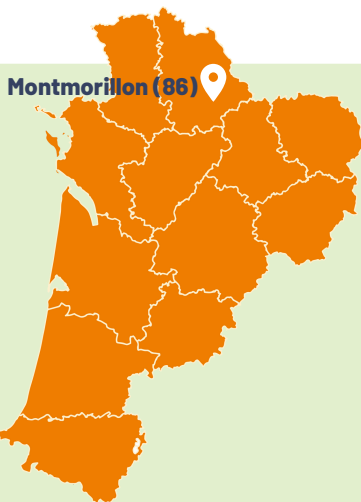

Le Centre Opérationnel de Solidarités et d'Initiatives

Structure pilote : La Maison des Jeunes et de la Culture	Zone de chalandise : Jusqu'à 50 km	Gammes transformées : 1ère et 2ème gammes
Année d'ouverture : 2023 - 2024	Certifications : /	Autres activités : Épicerie solidaires , aides à la mobilité, aides au logement
Statut juridique : Association	Zone d'approvisionnement : Rayon de 50 km	Personne ressource : Carole MAIRE direction@mjcmontmorillon.fr 06 15 72 94 71
	Production : Objectif 17 T/an	

➤ La genèse du projet

La Maison des Jeunes et de la Culture (MJC) Claude Nougaro est une association régie par la loi 1901. L'**activité historique de la MJC est l'épicerie sociale** qui a été créée en 1995. Avec le temps elle a mis en place d'autres services comme celui de la mobilité proposant la location de scooters et de vélos électriques pour les déplacements professionnels, ou encore un service d'aide au logement avec la gestion d'un foyer de jeunes travailleurs. De 2019 à 2020 la MJC a géré un restaurant solidaire à partir de produits invendus des commerçants locaux.

L'**aide alimentaire se trouve au cœur de ses actions** et particulièrement depuis la crise sanitaire de 2020 durant laquelle la fréquentation de l'épicerie solidaire a augmenté. Ce constat alarmant est à l'origine du projet COSI qui s'est construit selon deux axes : l'alimentation et la mobilité.

Concernant l'alimentation, le projet se veut complet par sa plateforme de logistique comprenant une centrale de stockage, une légumerie et une conserverie. Il est prévu l'obtention d'un bâtiment neuf de 1 000 m². L'objectif est de pouvoir **proposer une offre de produits de conserve et des repas vendus sur place, à emportés ou livré à domicile.**

Cette plateforme logistique permettra de **mettre en lien les acteurs solidaires de l'aide alimentaire locaux, les acteurs économiques** que sont les producteurs et les restaurateurs, et potentiellement **les acteurs éducatifs** avec le lycée agricole Jean-Marie Bouloux.

En 2021, le projet est **lauréat sur le plan France Relance**, qui lui permet de financer de nombreux postes au sein de l'équipe de pilotage. La région Nouvelle-Aquitaine donnera également son soutien financier.

Dans le développement de son PAT, la Communauté de Communes Vienne et Gartempe s'est associée au projet COSI.

➤ Le fonctionnement

La légumerie et la conserverie sont pensées pour qu'elles puissent dans une même journée, à la fois produire les repas et être utilisées par un producteur ou un restaurateur. Le système aura une **capacité de production de 300 repas par jour minimum.**

L'approvisionnement de la légumerie est prévu à **90 % d'achats de produits locaux et 10 % de produits de ramasse** (récupération d'invendus). On compte entre cinq et dix fournisseurs de légumes et/ou fruits se trouvant tous en Nouvelle-Aquitaine, la majoritairement de la Vienne. Ils sont transformés en 1ère (produits frais et brut) et 2ème gamme (conserve et semi-conserve).



Épicerie solidaire de la MJC

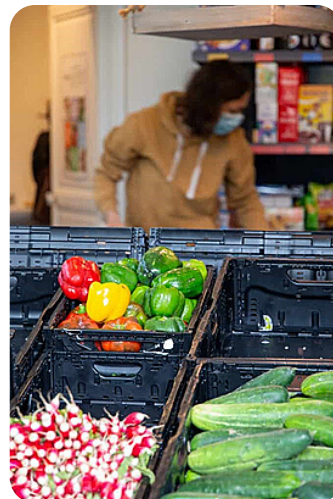

Source : Louise CARRÉ, août 2022

Les clients intéressés sont les établissements de restauration scolaires et d'EHPAD mais aussi la restauration commerciale, les épiceries solidaires et les banques alimentaires. L'ensemble dans un rayon de 50 kilomètres.

Une **dizaine d'ETP feront fonctionner la plateforme logistique.** Les emplois d'insertion proposés sont des postes polyvalents qui permettront aux employés de faire au choix de la réception de marchandises, de la centralisation de stocks, de la légumerie, de la conserverie ou de la vente.

» La gouvernance

C'est le collège de l'Économie sociale et solidaire (ESS) qui porte le COSI. Ce collège regroupe des chantiers d'insertion (CPA Lathus, Job Service, ADECL), la Banque Alimentaire, le Secours Catholique, la Croix Rouge, l'Écomusée du Montmorillonnais, CIVAM Mont'Plateau, des partenaires producteurs et restaurateurs (CUMA Mont'Terroir, March'Equitable), le lycée agricole Jean-Marie Bouloux, la MJC et les membres de droits qui associent les collectivités.

» Les engagements de la structure

L'objectif premier étant de **favoriser l'accès alimentaire aux personnes défavorisées**, grâce à un modèle économique équilibré, le COSI proposera des repas pour les minimas sociaux à 4,50€.

L'association à la volonté de **travailler un maximum avec des producteurs en circuit direct et circuit court**.

» Les freins et leviers de réussite



La force du projet se trouve dans **la connaissance fine des besoins alimentaires** qu'ont acquise la MJC et l'association COSI grâce aux projets de l'épicerie et du restaurant solidaire.

Un autre avantage est **l'implantation depuis plusieurs années dans des réseaux de l'alimentation** comme celui de Mont'Plateau. Ces réseaux ont permis d'établir des liens privilégiés avec un certain nombre de producteurs.

Le projet bénéficie également d'un soutien aux différentes échelles du territoire avec la Communauté de Commune de Vienne et Gartempe, le Conseil Départemental de la Vienne ainsi que la Région.

Pour en savoir plus ...



Pays et Quartiers de
Nouvelle-Aquitaine

Site web :
www.pqn-a.fr

Personne ressource :
Alexia Michoud
alexia.michoud@pqn-a.fr
07 56 38 26 89

Maiwen Hoden
maiwen.hoden@pqn-a.fr
06 31 21 56 09



Site web :
<https://mjcmontmorillon.fr/>

Personne ressource :
Carole MAIRE
direction@mjcmontmorillon.fr
06 15 72 94 71

Merci !

